

Anjou

Højdepunkter i Anjou

- Gastronomi
- Det elegante slot Plessis Bourré
- Benediktinerklosteret Solesme
- Væddeløbsbyen Le Mans
- Museet for naiv kunst i byen Laval

Attraktioner

Le Mans



Byen er knyttet ubrydeligt sammen med det verdenskendte 24 timers bilvæddeløb Le Mans, men der er også meget andet at opleve. Byen er grundlagt på ruinerne af en romersk by. Den gamle bydel ligger centreret omkring den katolske katedral Le Mans Cathedral (på fransk: Cathédrale St-Julien du Mans). Her er mange andre historiske mindesmærker og kunstbygninger. Besøg automobilmuseet, væddeløbsbanen og museet for Dronning Bérengère, som var gift med Richard Løvehjerte.

Glæd dig ikke mindst til at opleve Nuit des Chimeères lysshow på sommeraftener, som lyser den gamle Le Mans bydel op med finulige fremskrivninger og fortæller byens historie på en måde, der vil fortrulle både børn og voksne. Her er som regel marked torsdag og søndag formiddag.

Spay

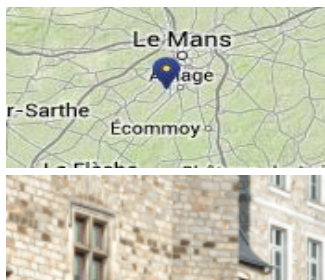

Lige omkring broen, hvor floden slår et sving, mødes alle bådentusiasterne i regionen ved Club Maine Marine. Man ser dem især først på sæsonen, når de samlet i grupper sejler ud mod Atlanterhavet. Man er velkommen til at lægge til ved klubbens kajanlæg og besøge klubhuset med bar m.m.

Overfor klubben finder man Domaine du Houssay og adgang til et stort forlystelsescenter. Her er en campingplads med servicefaciliteter, som bådfolk også kan benytte; her er blandet andet en frilufts swimmingpool og et mindre område med minigolf. Ca. 3 km herfra er der en mindre og meget børnevenlig zoo, hvor I kan få gode oplevelser for hele familien.

La Suze-sur-Sarthe

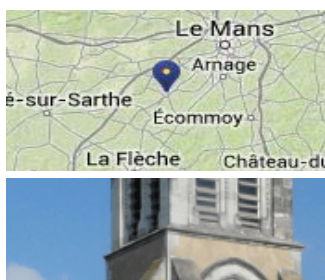

La Suze-sur-Sarthe er en mindre, men smuk, landsby på omtrent 4.000 indbyggere. Havnen er et fint udgangspunkt for et besøg til Chateau Belles Filles – opført i det 12. århundrede på baggrund af en sørgelig kærlighedshistorie. Glæd dig til at besøge denne hyggelige by, når I sejler på Sarthe floden, der strækker sig hele vejen fra Le Mans til Angers i det vestlige Frankrig. Byen byder på fransk charme og gamle rustikke bygninger, der emmer af idyl, og som der er værd at gå på opdagelse i. Byen gemmer endvidere på mange års fantastisk historie.

Byen har typisk markedsdag torsdag formiddag.

Noyen-sur-Sarthe



I denne charmerende og hyggelige franske by, finder man en havn med gode faciliteter, og som sætter rammen for en god ferie i det franske. I byen kan man også besøge kirken l'Église Saint-Germain, som har mange smukke malerier og statuer tilbage fra det 17. århundrede, og også et tidligere kloster.

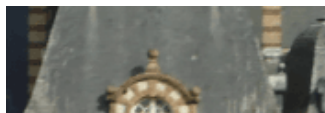

Lige overfor broen vil man se en rokoko-facade med søjler og vinduer, men hvis man går derhen og ser nærmere efter, er det blot en teaterkulisse for et luksushotel, som aldrig er blevet bygget færdigt. Derudover byder denne by på en smuk natur og hyggelige steder at sidde og nyde livet.

Malicorne-sur-Sarthe



Denne charmerende by ligger midt i hjertet af Sarthe-regionen og blot 31 km fra byen Le Mans. Når man har fortøjet kan man gå på opdagelse i byen, som er kendt for sin tradition for porcelænsproduktion og kunsthåndværk. Byens porcelænsfabrik beskæftigede tidligere omtrent 80 personer, men der er nu kun nogle få ansatte tilbage. Specialet er håndlavet ornamentik. Man kan besøge fabrikken og det tilhørende museum, og man vil blive forbavset over det arbejde, der skal til for at fremstille hver enkelt del.



Malicorne-sur-Sarthe har en restaurant, hvor man passende kan smage den lokale Rillettes.

Der er typisk markedsdag fredag formiddag.

Parcé-sur-Sarthe



Glæd dig til at sejlede denne smukke og idylliske by i møde, som rummer smukke gamle huse, og især det romanske tårn, resterne af den gamle St. Pierre kirke, er et besøg værd. De fleste huse stammer fra det 15. århundrede, og er alle smukt restaureret og hver især meget charmerende.

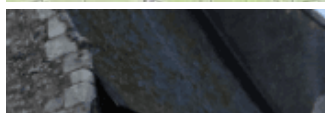

Byen er bygget langs en klippevæg og fra tillægningspladsen til selve byen kan man se flere huler og opbevaringssteder gravet ind i klippevæggen. Der er omkring 2200 indbyggere, hvorfor det er en yderst charmerende og lille by, du kun kan glæde dig til at gå på opdagelse i.

Vejr og Vind

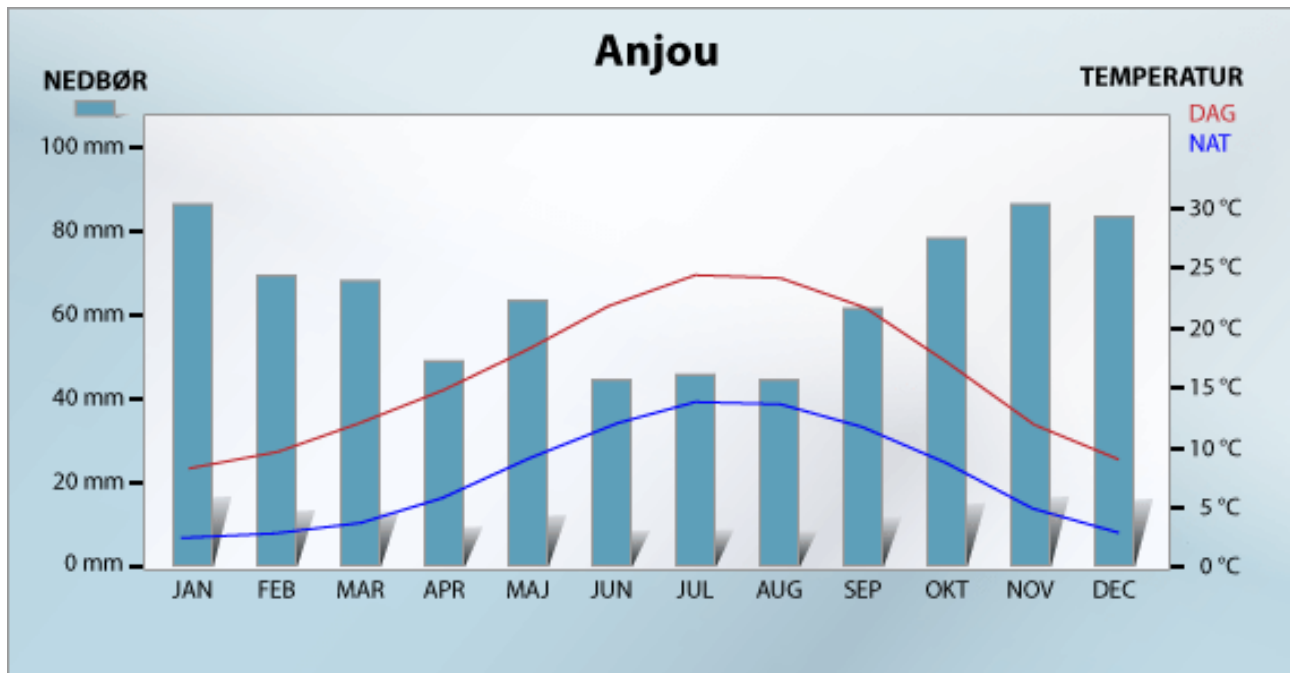

Om Flodbådsferie

Om bådferie i Frankrig - Praktiske tips

Vidunderlig natur, charmerende småbyer. Fristende markeder og lokale specialiteter. Nyd en udsøgt middag ombord - eller besøg byens bedste restaurant. Læg til hvor det passer Jer - midt i naturen eller ved en idyllisk landsby.

Afstande

På floder er afstande markeret med PK (point kilometre - se Waterway Guiden) - dvs. at der er 1 km mellem hvert PK. På kanaler er afstande markeret langs kanalen i antal m mellem to punkter (f.eks. 3.300 = 3 km og 300 m).

Sluser

Der findes flere forskellige typer sluser i Frankrig. På Lot og Charente er sluserne manuelle og ubemandende, så besætningen skal selv betjene sluserne med håndkraft. I andre områder findes ubemandende - men elektroniske sluser, hvor sluselågerne enten aktiveres fra båden med en 'remote-control' - eller ved at dreje på et 'tov' som hænger i en wire hen over kanalen - eller ved en kontrolpult på bredden i slusen.

Slutteligt findes sluser som betjenes af en slusemester. Sluseafgifter er inkluderet i lejeprisen. Nogle vælger at give lidt drikkepenge - andre køber lidt af slusemesterens hjemmedyrkede varer såsom grøntsager, æg, honning eller vin.

Vær opmærksom på at det er slusemesterens ansvar at betjene sluserne - IKKE at assistere Jer med båd og tovværk!

Sluserne har normalt middagslukket mellem 12.00 - 13.00. Desuden kan sluserne være lukket på faste helligdage såsom påskesøndag, pinsesøndag samt 1. maj og den franske nationaldag 14. juli. Se i øvrigt specialafsnittet om åbningstider i kanalkortbogen - og spørg på basen.

“Barages” (= opdæmning)

Undervejs vil I på flodkortet kunne se de såkaldte “barages” opdæmning (det franske ord), og på engelsk “weirs”. Dette er et kunstigt lille vandfald eller nærmere opdæmning af floden i den ene side - ofte i tilknytning til en sluse. De er markeret i kortet med en kraftig sort streg, der er tegnet enten delvis ud i floden / kanalen,

eller hvor floden / kanalen løber sammen med en sideflod. Hold god afstand til disse, da vandstrømmen her kan være noget kraftigere - følg sejlløbet. Hold en vis fart på båden, så den ikke driver med strømmen. Skulle motoren sætte ud, så kast hurtigt et anker ud.

Overnatning

Der kan frit lægges til i naturen, hvor I synes der er dejligt, og hvor det ikke generer den øvrige kanaltrafik eller udsynet. I båden ligger pløkker og pløkkammer - så man har mulighed for at slå en pløk i jorden - binde båden hertil - og nyde en smuk og fredfyldt plet:

Ved sluserne er der ofte en lille anlægs-plads - disse er IKKE til overnatning, men til både som afventer at komme gennem slusen. Pladsen kan benyttes til et ganske kort ophold.

Mange småbyer har en lille bådebro med plads til nogle få både. Her ligger man godt og gratis. Ønsker man at overnatte i en decideret havn eller marina, betales ca. € 10-20 pr. overnatning - afhængig af bådens størrelse.

På floderne kan det kræve lidt mere tålmodighed at finde et godt sted - da der kan være for lavvandet eller bevokset langs bredderne.

Tænk på, når båden fortøjes i det fri, at tovværket ikke bindes fast til et træ eller på anden måde kommer til at genere cyklende og spadserende på stierne langs kanalerne. Der skal være fri passage for alle - også så service og nødassistance kan komme frem.

Indkøb

BOULANGERIE (bageren),
BOUCHERIE (slagteren) og
ÉPICERIE (købmanden) eller
SUPERMARCHÉ

I øvrigt har flere byer en "Le Cave eller "Caveaux", som er en lille vinhandel hvorfra man kan købe vin fra tønde. Egne flasker kan fyldes op med en "vin d'table" (oftes en overraskede god 'dagligvin') - og altid til en yderst rimelig pris!!

Forretningerne har ofte åbent på lørdage til kl.19.00 og på søndage til kl.12.00. Mange har lukket mandage. Generelt er der middagslukning mellem kl. 12-14.30.

Spørg for en sikkerheds skyld på basen ved ankomst.

De fleste byer - også de mindre - har en ugentlig torvedag, som kan være et sandt slaraffenland for skibskokken! Friske grøntsager, lækre oste, fisk, kød og vin kan købes hos lokale småproducenter.

Andre nyttige links:

- [Generelle gode råd til flodbådsferie](#)
- [Valg af flodbåd](#)
- [Alle vores flodbådsdestinationer](#)